



## VÝROČNÍ ZPRÁVA 2020



## **ZA SKLEM o. s.**

Zapsaný spolek poskytující sociální služby rodinám s dětmi a dospělými osobami s poruchou autistického spektra (PAS).

### **Zpráva o činnosti za rok 2020**

**Sídlo:** Pardubská 293, 763 12 Vizovice

#### **Adresy poskytování služeb:**

##### **Centrum Zlín**

Za sklem o.s. - Zlín

Sedmdesátá 7055, 760 01 Zlín

**Telefon:** +420 603 816 230

**E-mail:** poradna@zasklem.com

[www.zasklem.com](http://www.zasklem.com)

##### **Pobočka Olomouc**

Za sklem o.s. – Olomouc

Pod letištěm 762/33, 779 00 Olomouc 9

**Telefon:** +420 603 849 096

**E-mail:** sasolomouc@zasklem.com

[www.zasklem.com](http://www.zasklem.com)

##### **Pobočka Praha**

Za sklem o.s. - Praha

U prosecké školy 832/2g, 190 00 Praha 9

**Telefon:** +420 603 228 404

**E-mail:** saspraha@zasklem.com

[www.zasklem.com](http://www.zasklem.com)

**Bankovní spojení:** 5784191329/0800 Česká spořitelna

**IČO:** 22901531

## SLOVO ÚVODEM

Vážení přátelé,

rok 2020 byl jednoznačně nejnáročnější za celou dobu existence naší organizace. Celá společnost se potýkala s nečekanou výzvou v podobě COVIDU-19, který nám zasáhl do životů v březnu a s různou intenzitou ovlivňoval fungování sociálních služeb po celý rok. Díky nasazení, obětavosti a kreativitě našich zaměstnanců se však podařilo nastavit model práce tak, abychom služby nemuseli zcela zavřít a přesto vyhověli náročným protiepidemiologickým opatřením. Uživatelé našich služeb jsou velmi zranitelní, jakékoliv změny v denním režimu jsou pro ně extrémně náročné.

Jsem proto šťastná, že díky nastavení funkčního nouzového modelu práce Za sklem na všech pracovištích jsme zvládli pokračovat v podpoře rodin v jejich přirozeném prostředí. Změnili jsme způsob komunikace s uživateli a jejich rodinami, abychom tak zmírnili devastující dopad průběžného uzavírání škol a eliminace volnočasových aktivit na jejich psychiku. Objevily se také obavy uživatelů z kontaktu, strach z karantény či samotné nemoci. V těchto případech jsme nastavili virtuální komunikaci a konzultace na dálku. I přes uvedená omezení jsme zaznamenali nárůst uživatelů a nových zájemců o službu.

Rok 2020 nám přinesl nejen omezení. Troufám si říci, že naši práci obohatil o nové prvky, které budeme využívat i nadále. Věřím, že se postupně vrátíme k plnému rozsahu aktivit, které běžně pro naše klienty zajišťujeme.

Na tomto místě chci poděkovat všem zaměstnancům, donátorům a příznivcům. Bez vaší účasti by nebylo možné pokračovat v pomoci lidem na spektru autismu a jejich rodinám v takovém rozsahu, jak se tomu v roce 2020 podařilo. Děkuji Vám

Marta Pečeňová, předsedkyně Za sklem o.s.

## HISTORIE A SOUČASNOST

Organizace Za sklem o. s. byla **založena ve Zlíně dne 22. 2. 2011**. Jejímú vzniku předcházela v letech 2006 až 2011 neformální iniciativa **PAS Klub**, jehož jádro tvořily především maminky dětí s autismem. Seskupení cítilo potřebu změnit situaci v oblasti péče o své děti. Vzdávající počet členů a postupné rozšiřování činnosti vedlo na jaře roku 2011 k přeměně. Občanská iniciativa se transformovala v **občanské sdružení Za sklem o. s.**, od roku 2016 zapsaný spolek Za sklem o. s..

Zpočátku bylo sdružení zcela závislé na nadšení a dobrovolné činnosti jeho členů. Na setkáváních byly diskutovány palčivé životní problémy rodin dětí s PAS. V **roce 2013** se předsedkyně sdružení společně s dalšími členy rozhodla **přijmout první zaměstnance**, kteří by začali systematicky pracovat s rodinami dětí s autismem.

Zásadní zlom v existenci organizace přišel v **září 2014**, kdy sdružení **získalo registraci poskytovatele sociálních služeb**. Začala tak nová etapa v činnosti organizace, jejímž **cílem je nabízet osobám s poruchou autistického spektra (PAS) takovou podporu, aby mohly žít, pracovat a vzdělávat se v běžném prostředí**.

### **Aktuálně poskytujeme tři registrované sociální služby:**

- Odborné sociální poradenství pro rodiny dětí s PAS a dospělé osoby s PAS (OSP)
- Sociálně aktivizační služby pro rodiny dětí s PAS (SAS)
- Sociální rehabilitace pro osoby s PAS (SORE)

Vzhledem k rostoucímu zájmu o naše sociální služby jsme na jaře roku 2019 přistoupili k rozšíření působnosti a zřízení dalších pracovišť, a to v **Praze a Olomouci**.

V polovině roku se původní centrum ve Zlíně přestěhovalo do nových větších prostor.

## ORGANIZAČNÍ STRUKTURA

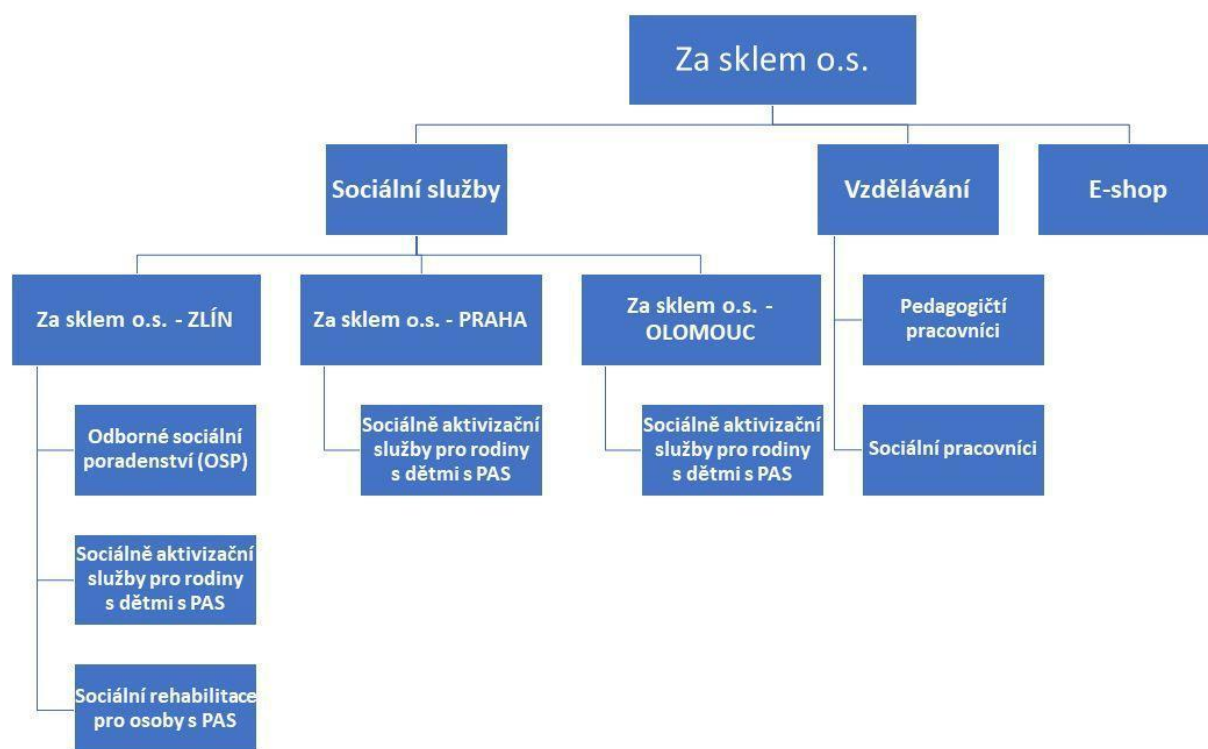

### Zaměstnanci

K 31. 12. 2020 v organizaci Za sklem o. s. pracovalo celkem 42 zaměstnanců na hlavní pracovní poměr, z toho 35 v přímé péči. Dále v organizaci pracovalo 9 odborných pracovníků v přímé péči na základě dohod o provedení práce a 2 pracovnice na živnostenský list v oborech speciální pedagogika, logopedie, psychologie, canisterapie, dramaterapie a muzikoterapie. 4 pracovníci byli zaměstnaní na základě dohod o provedení práce v nepřímé péči. Počty pracovníků na jednotlivých pracovištích:

- Centrum Zlín 28 pracovníků, z toho 23 v přímé péči;
- Pobočka Praha 5 pracovníků, všichni v přímé péči;
- Pobočka Olomouc 6 pracovníků, všichni v přímé péči.

### Počty klientů a intervencí

K 31. 12. 2020 využilo služeb organizace celkem:

- OSP 316 osob, s nimiž se uskutečnilo celkem 846 setkání. Klientům bylo poskytnuto 1 042,47 hodin intervencí;
- SAS 151 rodin, celkem se uskutečnilo 14 368 setkání, při kterých bylo poskytnuto 12 589,10 hodin intervencí;
- SORE 28 osob, při 1 565 setkáních bylo uskutečněno 1 818,58 hodin intervencí.



2. DUBNA

Žijeme na jedné PLANETĚ

## PROSTŘEDKY

Naplňovat cíle organizace se daří díky práci managementu, která spočívá v zajišťování finančních prostředků v rámci dotací a fundraisingu k dofinancování sociálních služeb a zajištění dalších aktivit, které pro rodiny dětí s autismem a dospělé lidi na spektru autismu pořádáme.

Sociální služby organizace byly v roce 2020 financovány MPSV ze státního rozpočtu, prostřednictvím Programu podpory B – podpora sociálních služeb, které mají celostátní či nadregionální charakter v souladu s § 104 odst. 3 písm. a) zákona 108/2006 (Zákon o sociálních službách). Ministerstvem zdravotnictví byly významně podpořeny pohybové a propagační aktivity.

Na spolufinancování poskytovaných služeb se podílel rovněž Zlínský kraj. Peněžní prostředky na rozvoj sociálních služeb poskytla také města: Zlín, Uherské Hradiště, Vizovice, Kroměříž, Chropyně, Bystřice pod Hostýnem, Fryšták, Tlumačov a obec Bratřejov. Výraznou součástí rozpočtu činí příspěvky od dalších subjektů, a to nadací a nadačních fondů. Firemní a individuální dárci podporují naši činnost finančně i věcně.

## LEGISLATIVA

Prosazujeme potřebné změny zákonů a vyhlášek v Parlamentu ČR. Předsedkyně organizace Marta Pečeňová je členkou Vládního výboru pro osoby se zdravotním postižením, předsedkyní Odborné skupiny pro koncepční řešení problematiky života osob s PAS při VVOZP a koordinátorkou Platformy Naděje pro Autismus. Aktivně se zasazuje o legislativní změny podmínek života lidí na spektru autismu a jejich rodin.



## VZDĚLÁVÁNÍ

**Za sklem o.s. poskytuje vzdělávací programy akreditované MPSV a MŠMT:**

### KURZ PRO ASISTENTY PEDAGOGA

Kurz pořádáme pravidelně v každém školním roce, je určen asistentům pedagoga, kteří pracují s dětmi a žáky s PAS. Obsah je zaměřen zejména na využití metody strukturovaného učení v praxi, tvorbu edukačních pomůcek, vedení různých druhů komunikačních deníků.



### KURZY PRO PRACOVNÍKY ZA SKLEM o.s. AKREDITOVANÉ MPSV

Během roku se naši sociální pracovníci, speciální pedagogové, logopedové a psychologové pravidelně účastní několika kurzů s akreditací MPSV, aby tak zvýšili své profesní znalosti.

**„Hlas jako nástroj komunikace“.**





## OSVĚTA

Pro zvýšení povědomí o autismu odborné i laické veřejnosti jsme v roce 2020 uspořádali:

- **Interaktivní besedu pro ZŠ Vsetín** o tom, proč je někdo „Jiný“, než většinový kolektiv, co může takový člověk s Jinakostí prožívat, jak se k němu chovat či jak mu pomoci...
- **Akreditovaný kurz pro Asistenty pedagoga** (cílem kurzu je co nejvíce asistenty pedagoga či pedagogy vést k porozumění žákům s PAS a seznámit je s metodami práce, které podpoří tyto žáky v komunikaci a sociální interakci. Umožní jim tak být ve školním prostředí spokojení a úspěšní. Součástí kurzu je také vypracování a obhajoba závěrečné práce, ve kterých asistenti pedagoga či pedagogové popisují jimi zvoleného žáka. Vytyčují cíle, kterých s ním chtějí dosáhnout a volí kroky a prostředky, směřující k jeho naplnění).
- **Seminář o problematice PAS** (pořádáme je na míru jednotlivým žadatelům – školy, sociální pracovníci, OSPOD, magistráty, Policie ČR, Úřad práce – v návaznosti na jejich požadavky).
- **Natáčení webinarů** (v loňském roce vzniklo 10 webinarů pro laickou i odbornou veřejnost na různá témata spojená s autismem: například:
  - Jak získat příspěvek na péči?
  - Kdo jsou lidé s PAS, co cítí a jak vnímají náš svět?
  - Co je to Inkluzivní divadlo?
  - K čemu slouží průkazy PAS?
  - Logopedie a Autismus?
  - Felinoterapie a Autismus?
  - Sourozenci dětí s PAS, jak se vyrovnat s tím, že bráška či sestra jsou „Jiní“?).

### **Autismus a činnost pracovišť Za sklem o.s. jsme prezentovali na veřejnosti při různých příležitostech:**

*Jarmark neziskových organizací v Rožnově pod Radhoštěm*



*Dvoudenní stánek v Tescu v Uherském Hradišti*

## ČESKO SVÍTÍ MODŘE

Také v roce 2020 jsme se zapojili do osvětové kampaně „Česko svítí modře“ při příležitosti Světového dne autismu - 2. dubna. V dubnu obvykle pořádáme akce pro širokou veřejnost a prezentujeme uměleckou tvorbu lidí na spektru autismu. Vzhledem k pandemii měla kampaň spíše virtuální podobu:



## E-SHOP SOCIÁLNÍ SLUŽBY

E-shop provozujeme v současné době formou franchisingu na stránkách <https://www.t-shock.eu/cs/shop/SHeP> (zájemci si mohou vybrat oblečení pro dospělé a děti s tematikou PAS nebo dárkové předměty, mohou nám také zasílat své návrhy nového grafického zpracování...)

V roce 2020 jsme v Za sklem o.s. zajišťovali rodinám dětí s PAS a dospělým lidem na spektru autismu tři sociální služby:

- Odborné sociální poradenství pro rodiny s dětmi s PAS a dospělé osoby s PAS (OSP)**
- Sociálně aktivizační služby pro rodiny s PAS (SAS)**
- Sociální rehabilitaci pro osoby s PAS (SORE)**

### **Odborné sociální poradenství pro rodiny s dětmi s PAS a dospělé osoby s PAS (OSP)**

Služba je bezplatná, poskytovaná **ambulantní a terénní formou**. Cílovou skupinou jsou rodiny s dítětem/děťmi s PAS a dospělé osoby s PAS, dále lidé z jejich sociálního prostředí (školy, úřady, pracoviště...) Základními činnostmi služby jsou:

- Zprostředkování kontaktu se společenským prostředím, zejména pak zprostředkování navazujících služeb, nasměrování na diagnostiku a další odborná práce s osobami s PAS.
- Pomoc a poradenství sociálně právního charakteru, např. orientace v sociálním systému, nárok na příspěvky státní sociální podpory, příspěvek na péči a dávky hmotné nouze. Dále poradenství v oblasti vzdělávání – zaměřeno na vzdělávání a výchovu osob s PAS a vzdělávání asistentů pedagoga. Rodinný fundraising, poradenství v oblasti zaměstnávání osob s PAS a pečujících osob a aktivity zaměřené na sladování péče a práce.
- Pomoc při uplatňování práv, oprávněných zájmů a při obstarávání osobních záležitostí, např. pomoc při vyplňování formulářů, tiskopisů, doprovod při jednání

na úřadech, zastupování rodiny na případových konferencích, příprava podkladů a strategie jednání, nebo pomoc při navázání kontaktu s rodinou, blízkými příbuznými.

### Sociálně aktivizační služby pro rodiny s PAS (SAS)

Služba je bezplatná, poskytovaná **ambulantní i terénní formou** a cílovou skupinou jsou rodiny s dítětem/děťmi s poruchou autistického spektra a dospívajícími lidmi s PAS. V rámci této služby spolek Za sklem o.s. poskytuje například:

- Skupinové činnosti** zaměřené na nácvik funkční komunikace a chování v sociálních vztazích, sociální dovednosti, rozvoj samostatnosti, hrubé a jemné motoriky a další.
- V rámci skupinových činností je **možno využít muzikoterapie, zooterapie a pohybové terapie** pro děti a dospělé osoby s PAS, rodiče, sourozence
- Individuální setkávání** – nácviky dle individuálních potřeb uživatelů
- Rodičovské skupiny** – vzdělávání, sdílení a vzájemná podpora rodičů pod vedením odborníků v této problematice.
- Svépomocné otcovské skupiny** – sdílení a vzájemná podpora mezi otci pečujícími o děti či blízké na spektru autismu
- Individuální a rodinné konzultace** dle potřeb uživatelů
- Psychologické poradenství**

### Sociální rehabilitace pro osoby s PAS (SORE)

Služba je bezplatná, zaměřuje se na osoby s PAS a probíhá **formou ambulantní i terénní**. S uživateli jsou nacvičovány pracovní dovednosti, funkční komunikace, orientace v místě a čase a zejména zvýšení samostatnosti.

#### Práce s uživateli probíhá prostřednictvím:

- Skupinové práce
- Individuálního setkávání
- Muzikoterapie
- Zooterapie
- Svépomocných skupin rodičovských i otcovských
- Individuálních konzultací

### ČINNOST PRACOVIŠŤ ZA SKLEM O.S. V ROCE 2020

#### Centrum Zlín poskytuje služby OSP, SAS, SORELÍN

Za sklem o.s. – Zlín sídlí v 64. budově bývalého baťovského továrního areálu. Pro práci s uživateli služeb máme k dispozici individuální konzultační místnosti, nácvikový byt, 2 tělocvičny, 2 herny, multisenzorickou místnost

o rozloze 90 metrů čtverečních (největší snoezelen ve Zlíně), klidovou a muzikoterapeutickou místnost. Od října 2020 máme další dvě terapeutické místnosti. **Opičí místnost** díky zajímavým prvkům jako horolezecká stěna, závěsná houpačí plachta nebo masírující skluzavka nabízí možnost prohloubení vnímání vlastního těla, práci s rovnováhou, s těžištěm. Působí na celkový pohybový rozvoj.

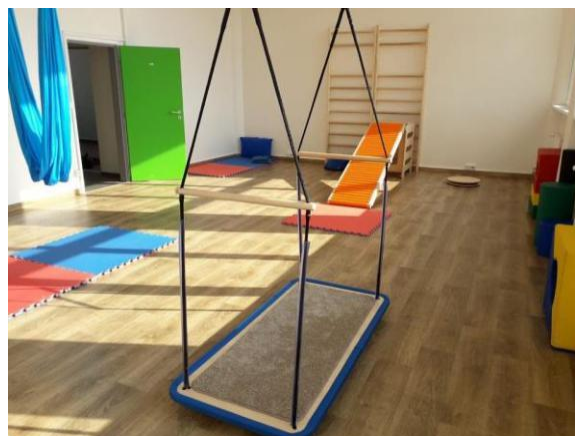

**Přírodní místnost** je koncipována tak, aby nabízela možnost rozvoje vnímání a myšlení prostřednictvím manipulace s přírodním materiálem.

S uživateli služeb pracujeme buď individuálně, nebo ve skupinách. Postupně se učí funkční komunikaci, žádoucímu chování či adaptaci na změny. Velkým tématem je také nácvik sociálních dovedností, spolupráce s vrstevníky i dospělými. Speciální pedagogové a sociální pracovníci organizace používají při práci s klienty také prvky ABA, Feuersteinovy metody, HANDLE přístupu, SON-RISE a TEACCH programu, Zooterapie (canisterapie, hipoterapie a felinoterapie), motivační přístup. Vždy se snažíme nalézt postup v souladu potřebami a specifiky uživatele.

### **INDIVIDUÁLNÍ TERAPIE**

Individuální práce vychází z aktuální úrovně porozumění a potřeb uživatele. Nedílnou součástí je práce s jeho celou rodinou. Zaměřuje se především na nácvik sociálních dovedností, funkční verbální i neverbální komunikaci, navození žádoucího chování, ale také rozvoj emoční inteligence a vnímání vlastního těla. Využíváme prvky strukturovaného učení, vizualizace, a motivační systém. U dospělých uživatelů pracujeme na co největší samostatnosti s ohledem na jejich schopnosti a možnosti.



### **SKUPINOVÁ TERAPIE**

Opírá se o sociálně pedagogickou diagnostiku a prvotní individuální práci s uživatelem. Následně, když je připraven na skupinovou práci, dochází k začlenění do skupiny odpovídající jeho možnostem a zájmu. Jednotlivé aktivity vycházejí z aktuální úrovně porozumění uživatele. V rámci rozvoje sociálních dovedností pracujeme na nácviku funkční komunikace, nácviku práce ve skupině, sdílení zájmů mezi členy skupiny, uvědomění si své osobnosti, přijetí jinakosti. U dospělých klientů se zaměřujeme na vzájemnou spolupráci při denních aktivitách jako je například příprava jídla, nákup potravin a podobně.



### UNIKÁTNÍ METODA KOGNITIVNĚ-PLASTICKÝ POHYB

Nová metoda ruské psycholožky N.T. Popovové. Základem je speciální pohybová průprava, díky které se sjednocuje myšlení, tělesné a emocionální vnímání. Prostřednictvím tělesného prožitku může následně člověk lépe vstupovat do vztahových–sociálních situací. Plastický pohyb napomáhá zlepšit vnímání vlastního těla, sebe sama i druhých. Cvičením se zlepšuje koordinace a **propojuje se hlava s tělem** (jedná se o jakýsi restart mozku), v konečném důsledku plastický pohyb **může rozvíjet náš mozek**. METODU JSME ZAČALI POUŽÍVAT V ZA SKLEM VE ZLÍNĚ JAKO PRVNÍ A JEDINÍ V ČR. Při kognitivně – plastickém pohybu využíváme i externích spolupracovníků.



## MUZIKOTERAPIE

Muzikoterapie patří mezi expresivní terapie. Pomocí hudebních prostředků napomáhá rozvoji komunikačních schopností u dětí i dospělých nejen na spektru autismu.. Hudba a řeč mají mnoho společných aspektů, avšak pro lidi s autismem je hudba pochopitelnější. Na rozdíl od řeči není její kód tolik proměnlivý.

Pomocí muzikoterapie můžeme s našimi klienty pracovat na nácviku sociálních komunikačních a motorických dovedností.

Jednou měsíčně mají zaměstnanci Za sklem o.s. v rámci benefitu organizace muzikoterapii s profesionální lektorkou k dispozici a to na podporu vztahů, odbourání stresu, doplnění nové energie a prevenci vyhoření. Muzikoterapii také nabízíme rodičům a pečujícím o lidi s PAS.

## LETNÍ TERAPEUTICKÉ AKTIVITY

Z důvodů odlišných vzorců chování je náročné pro děti a dospělé s PAS zajistit si aktivity během letních prázdnin. Letní terapeutické aktivity v Za sklem o.s. nabízí nejen možnost smysluplného využití volného času, ale především slouží k nácviku sociálního chování v přirozeném prostředí. Účastníci jsou maximálně podporováni k nejvýše možnému samostatnému jednání i rozhodování s ohledem na jejich vývojové možnosti a úroveň porozumění.



## PRAVIDELNÁ LOGOPEDIE PRO DĚTI S PAS

V pravidelných 14 denních intervalech nabízíme logopedii pro děti s autismem ve spolupráci s kvalifikovanou logopedkou Mgr. Adélou Kohelovou, která má bohaté praktické zkušenosti s dětmi se speciálními logopedickými potřebami.



## **RODIČOVSKÉ SKUPINY:**

### **Svépomocná otcovská skupina**

Cílem je možnost sdílet své pocity, vyměňovat si praktické rady s jinými otci, kteří žijí v rodinách s dětmi s autismem. Poskytuje bezpečný prostor, kde lze společně probírat specifické potřeby jejich dětí i dopad této situace na sourozence a partnerský život. Ve skupině je přítomen speciální pedagog v roli „prostředníka“ a moderátora.



### **Svépomocná rodičovská skupina**

Pro rodiče a blízké osoby dětí a dospělých s PAS organizujeme pravidelná sezení s klinickou psycholožkou a speciální pedagogkou na zvolené téma.

### **Terapeutická rodičovská skupina**

Individuální pohyb a jemné techniky práce s tělem pro rodiče dětí s PAS.



### **PŮJČOVNA ODBORNÉ LITERATURY**

Rodinám, které máme v péči, nabízíme k zapůjčení širokou škálu publikací s tematikou autismu (šikana, problémové chování, diagnóza autismus, vzdělávání dětí s PAS, výživa, trávení volného času, kreativní činnosti...)

### **FINANČNÍ PORADENSTVÍ**

Poskytujeme pomoc sociálně slabým znevýhodněným rodinám (pomoc při získávání finančních prostředků od různých nadací nebo zajištění pomůcek).

### **POTRAVINOVÁ BANKA**

Ve spolupráci s **Potravinovou bankou ve Zlínském kraji z.s.** připravujeme během školního roku 1x14 dní a o letních prázdninách 1x za měsíc potravinové balíčky pro zhruba 20 rodin v tíživé sociální situaci. Většinou se jedná o trvanlivé potraviny, mléčné výrobky, ovoce, zeleninu či hygienické potřeby. Sociálně slabým rodinám balíčky rozvážíme.



### **BEZPENĚŽNÍ BAZÁREK**

Během července jsme přichystali v prostorách Centra Zlín pro naše rodiny **Bezpeněžní bazárek**, s oblečením, obuví a hračkami.

### **INDIVIDUÁLNÍ A RODINNÉ PORADENSTVÍ**

Rodinám s dětmi a dospělými s autismem poskytujeme poradenství (jak se vyrovnat s „Jinakostí“ svého dítěte, jak přijmout sourozence, který je „Jiný,“ jak udržet rodinu, ve které žije dítě s PAS...)



## DALŠÍ AKTIVITY

### Spolupráce s Inkluzivním divadlem Tyátr Modrodiv

Základním posláním spolku Tyátr Modrodiv je provozovat stejnojmenné inkluzivní divadlo, které pracuje na základě plastiko–kognitivního pohybu. Jedná se o unikátní divadelně–psychologický systém, který založila moskevská psycholožka a divadelní režisérka N. T. Popovová. Základem je specifická pohybová příprava, díky které se sjednocuje myšlení, tělesné a emocionální vnímání. Tato metoda je zvláště vhodná pro jedince s PAS ve spolupráci s běžnými herci.



## OCENĚNÍ

15. září 2020 proběhl již 17. ročník slavnostního udílení cen MOSTY za mimořádnou aktivitu nebo čin ve prospěch osob se zdravotním postižením. Ceny byly předány ve čtyřech kategoriích. **Organizace Za sklem o.s. byla nominována v neziskovém sektoru. I když jsme cenu nezískali, byla pro nás samotná nominace velkým uznáním.**



## Pobočka Olomouc poskytuje sociální služby SAS a SORE

Pobočka v Olomouci sídlí v klidné čtvrti Neředín ve vilovém domě na ulici Pod letištěm 762/33.

V rámci komplexní péče o klienty jsou pracovníci pobočky v kontaktu s dalšími odborníky, kteří jsou součástí života osob s poruchou autistického spektra (dále jen PAS) a jejich rodin. Před zahájením provozu byly o našich plánovaných službách informovány další neziskové organizace, psychologické a psychiatrické ambulance, logopedická centra, školy, pedagogicko-psychologická poradna, speciálně-pedagogické centrum, pracovníci Úřadu práce ČR, Magistrátu města Olomouc a další odborníci, kteří se s lidmi na spektru autismu setkávají a pracují s nimi. Díky této aktivitě a ochotě odborníků a spolupracujících institucí byla navázána užší spolupráce.

V roce 2020 jsme také navázali dlouhodobou spolupráci s pěti dobrovolnicemi z Univerzity Palackého v Olomouci.

Současný stav našich prostor je už kapacitně nedostačující, plánujeme proto přesídlení do větší budovy, navýšení počtu odborného personálu a zvýšení kapacity. Aktuálně naše zázemí tvoří 2 kanceláře, herna, snoezelen, výukový prostor SORE, kuchyňka a zahrada.

Tým tvoří odborný vedoucí, sociální pracovník a tři speciální pedagogové. Trvale spolupracujeme s třiceti rodinami, týdně zajišťujeme dvacet individuálních intervencí. Vzhledem k limitujícímu prostoru mohou být v jeden okamžik na pobočce maximálně tři klienti.



## SETKÁVÁNÍ RODIN S DĚTMI S PAS



Pro naše klientské rodiny pořádáme společné akce, kde si mohou rodiče vzájemně předat své zkušenosti, poradit si a povzbudit se.

V průběhu celého roku se rodiny pravidelně setkávají při společných akcích u nás na pobočce. Společně s dětmi a sourozenci se v tomto roce mohli rodiče potkat u tematických akcí jako například dýňobraní, či vánočního setkání.

Nouzový stavu a opatření vlády naši pobočku od března do května uzavřely. Neproběhlo tak několik plánovaných akcí jako například velikonoční tvoření, beseda pro rodiče o problematice komunikace s dětmi s PAS nebo beseda s paní fyzioterapeutkou. Museli jsme také odložit na neurčito oslavy prvního výročí našeho provozu.

Všechny akce plánujeme z potřeby vzájemného sdílení a podpory, společného setkávání a prožívání podobných

problémů i radostí.

## PRÁZDNINOVÉ AKCE

V průběhu prázdnin jsme pro naše klientské rodiny uspořádali výlety do ZOO na Sv. kopeček, na Sluňákov, do Terezkého údolí a do Doubravského dvora. Všechny akce se náramně vydařily a těšily se hojně účasti pro možnost setkání, výměny zkušeností a vzájemné povzbuzení.



V průběhu léta proběhly dva týdny prázdninových aktivit pro děti s PAS, které k nám během roku pravidelně dochází na individuální sezení. Jeden týden pro věkovou kategorii 4–7 let a druhý týden pro děti od 8 do 12 let. Oba týdny byly kapacitně zcela naplněny. Dopolední skupinové aktivity na pobočce sloužily především k nácviku žádoucího sociálního chování.



Konec prázdnin patřil rozloučení s létem - akci buřták. Opékali jsme špekáčky, zpívali písničky s kytarou, hráli si spolu a užívali si jeden druhého.

## PŮJČOVNA ODBORNÉ LITERATURY



Klientské rodiny mají v naší pobočce možnost bezplatně zapůjčit odbornou literaturu. K dispozici jsou publikace o autismu a další knihy s tématy s touto problematikou spojenými – pedagogika, speciální pedagogika, sociální oblast, psychologie. Dále u nás najdete tituly zabývající se hrami a činnostmi pro volný čas nebo příručky pro rodiče a pedagogy s různými doporučeními a praktickými radami.

### Pobočka Praha zajišťuje sociální služby SAS a SORE

Pražská pobočka je lokalizována v klidné oblasti Prahy 9, v městské části Prosek, v těsné blízkosti Prosecké vyhlídky a přírodní památky Proseckých skal. V dobré dostupnosti je stanice metra Prosek C.

V objektu se nacházejí kanceláře odborných pracovníků, multisenzorická místnost Snoezelen, relaxační místnost, herna a největší místnost domu, sloužící k setkávání s klienty a k terapeutickým činnostem. Součástí je také zázemí koček v domě i na zahradě. Kočky využíváme k felinoterapii.

V pražské pobočce pracovalo v roce 2020 **6 zaměstnanců** (2 sociální pracovníce, 2 psycholožky, speciální pedagožka a pracovníce v sociálních službách), současně pro centrum **pracovala logopedka**, která poskytovala svoje služby smluvně, na dohodu o provedení práce. Do týmu našich pracovníků patří také muzikoterapeutka paní Jitka Králíková.

Činnost pracoviště byla v roce 2020 ovlivněna jednak výměnou většiny pracovníků a současně také počínající coronavirovou pandemií, zvláště pak v druhé části roku.

V měsících **lednu – únoru** docházelo k uzavírání činnosti členek původního pracovního týmu a k oslovování nových **pracovníků a k jejich výběru**.

**V únoru – březnu** začala první vlna spojená s úpravami práce v souvislosti s epidemií COVID-19, docházelo k zácvičení nově příchozích pracovníků, byla provedena revize stávající dokumentace klientů, probíhalo seznámení s klientskou základnou a oslovování nových klientů.

V měsících **duben – květen – pracovalo v režimu nastavených hygienických opatření**, probíhala komunikace s klienty a poskytování krizových intervencí, byla zajišťována potravinová banka pro klienty, probíhala také komunikace s uchazeči o službu. Práce byla ovlivněna také střídáním pracovních týmů po týdnech. Probíhalo plánování prezenčních setkání a příprava letního příměstského tábora.

### **Červen – 16. – 17. 6. 2020 – Uvítací setkání s klienty a jejich rodinami**

Po rozvolnění epidemiologických opatření došlo k zorganizování prezenčního setkání s klienty a jejich rodiči. Setkání proběhlo v obou uvedených termínech, ve skupinách s omezeným počtem osob v prostorách zahrady našeho centra. Klienti a nový pracovní tým se mohli potkat osobně, rodičům byly představeny novinky v péči o klienty, s nabídkou nových forem terapií a aktivit jak individuálních tak skupinových. Děti si zahrály pohybové a poznávací hry, mohly se také seznámit s kamarády.



## PŘÍMĚSTSKÉ TÁBORY

**Srpen - 10. – 12. 8. 2020 Příměstský tábor na téma Putování s pohádkou (klienti 5–11**



**let)** V srpnu jsme pro naše klienty uspořádali tematický příměstský tábor, který byl rozdělen na 2 termíny, dle věku klientů. Všechny táborové aktivity byly formou her zaměřeny zejména na rozvoj sociálních dovedností, pohybových dovedností a rozvoj smyslového vnímání, s ohledem na individuální potřeby každého dítěte.

Během prvního termínu tábora „Putování za pohádkou“ se činnosti s dětmi odehrávaly na půdorysu poznávání pohádkových příběhů – přišly tak na tajemství Žabiho prince, seznámily se se zvířátky z Doby ledové, učily se kouzla z Čarodějova učně. Na konci každého dne se s napjatým očekáváním dětí vyhodnocovalo plnění úkolů. S dětmi jsme vytvořili pohádkový strom, obohacený o obtisky jejich dlaní. Většina aktivit probíhala v prostorách zahrady – střídaly se sportovní hry, pobyt v bazénu a na trampolíně.

V závěru posledního dne tábora si děti na památku odnesly vlastnoručně vyrobenou figurku z FIMO hmoty a

také měly radost z drobných dárečků.



## 17. – 19. 8. 2020 – Příměstský tábor na téma Cesta kolem světa (klienti 12–18 let)



V tomto termínu probíhal tábor určený starším dětem, počasí bylo slunečné a přálo všem aktivitám, včetně výletů. Program byl tematicky zaměřen na „Cestu kolem světa“ naše větší klienty tematicky velmi zaujal, vytvořili si vlastní obrázkovou knížku, pomocí které průběžně hodnotili průběh tábora a učili se vyjadřovat svoje emoce. Také si mohli „vycestovat“ do své vymyšlené země, naplánovat si vlastní cestu kamkoliv by se jim zachtělo a hledat „kešky“ na zahradě. Součástí programu tohoto běhu tábora byla také muzikoterapie pod vedením paní Jitky Králíkové. Během posledního dne tábora jsme vyrazili do nedalekých Proseckých

skal za „pokladem“. Sportovní aktivity na zahradě doplňovaly také chvíle relaxace. Jako vzpomínku na tábor děti dostaly hrnek, který si samy pokreslily a ozdobily dle své fantazie, nechyběly ani malé dárky.



### FELINOTERAPIE

**Září** – přibyli k nám další členové týmu v podobě 2 bengálských kocourů–Yorika a Mervila. Průběžně jsme se s kocoury seznamovali a připravovali se na poskytování felinoterapie.

## PŘEDNÁŠKA PRO RODIČE

### 17. 9. 2020 - přednáška o výživě dětí s PAS

V září jsme uspořádali společně se společností E.L.A. consulting Nutriční poradenství– z Ostravy seminář pro rodiče s paní Gabrielou Mikovou, která seznámila rodiče se základními principy nutričního poradenství pro děti s PAS, odpovídala na dotazy maminek a současně pro ně vypracovala základní vodítka pro zlepšení stravovacích návyků a skladby potravin.



## BAZÁREK

### 23. 9. 2020 – Bazárek s oblečením

Byl uspořádán také Bazárek s oblečením pro maminky a jejich děti, bazárek proběhl v září a vzhledem k postupnému zpřísnování hygienických pravidel pak probíhal v dalších termínech až do konce roku, spíše jako individuální možnost výběru věcí pro maminky.



## MIKULÁŠSKÁ RODINNÁ SOUTĚŽ

Z důvodů protiepidemických opatření proběhla prosincová oslava Mikuláše převážně distanční formou. Pro naše klienty jsme vyhlásili „Mikulášskou soutěž“, kdy cílem bylo zaslání společné fotografie, jak se rodina těší, a připravuje na Mikuláše, součástí soutěže byl také Mikulášský kvíz. Sešlo se mnoho povedených a veselých obrázků. Všechny zapojené klienty jsme odměnili „Mikulášskou nadílkou“.



## POČÍTAČE DAREM



Během celého období jsme vyhodnocovali situaci našich klientů, včetně jejich zapojení do distančního vzdělávání. Udělali jsme anketu mezi rodiči, abychom zjistili, co je nejvíce tíží v souvislosti s výukou a v čem potřebují naši pomoc. Ukázalo se, že řada našich klientů nemá doma k dispozici odpovídající IT vybavení. Součástí předvánočních akcí byla tak

také akce s darovanými počítači, která řadě našich klientů udělala velkou radost. Obdrželi jak pevné počítače, tak notebooky.

## NOVÉ SLUŽBY

Vzhledem k velké poptávce klientů byly doplněny služby **Logopedie**, na pracoviště dochází logopedka, která pomáhá s podporou klientů, u kterých je třeba posilovat reedukaci v oblasti práce s jazykem, mluvou a porozuměním.

V době zhoršení situace s COVID 19 jsme také otevřeli Facebookovou komunikaci pro skupinu našich rodičů, kde jsme zveřejnili řadu metodických doporučení, spojených s metodickou podporou rodin.

Vznikly také metodické dokumenty pro zákonné zástupce například „Postupy práce s dětmi s ADHD“, „Jak učit dítě správně psát“, „Desatero stravovacích návyků pro děti s PAS“, „Desatero internetové bezpečnosti“ atd.

Vzhledem k pandemii COVID-19 a k hygienickým opatřením se také zvýšilo zastoupení e-poradenství, komunikace a práce s klienty prostřednictvím webových platform – Zoom, Google Meet, atd.



# HOSPODAŘENÍ SPOLKU

Výčet položek  
podle vyhlášky č. 504/2002 Sb.

**ROZVAHA**  
ve zkráceném rozsahu

ko dni **31.12.2020**  
(v celých tisících Kč)

IČ
22901531

Název a sídlo účetní jednotky

Za sklem o.s.  
Pardubská 293  
Vizovice  
76312  
Česká republika

## AKTIVA

	Číslo řádku	Stav k prvnímu dni účetního období	Stav k poslednímu dni účetního období
<b>A.</b>			
I.	Dlouhodobý majetek celkem	295	635
II.	Dlouhodobý hmotný majetek celkem	295	635
<b>B.</b>			
I.	Krátkodobý majetek celkem	1 774	14 147
II.	Pohledávky celkem	1 930	12 362
III.	Krátkodobý finanční majetek celkem	-176	1 785
IV.	Jiná aktiva celkem	20	0
	<b>AKTIVA CELKEM</b>	<b>2 069</b>	<b>14 782</b>

## PASIVA

	Číslo řádku	Stav k prvnímu dni účetního období	Stav k poslednímu dni účetního období
<b>A.</b>			
I.	Vlastní zdroje celkem	-6 836	0
II.	Výsledek hospodaření celkem	-6 836	0
<b>B.</b>			
I.	Cizí zdroje celkem	8 905	14 782
II.	Krátkodobé závazky celkem	8 835	14 770
IV.	Jiná pasiva celkem	0	12
	<b>PASIVA CELKEM</b>	<b>2 069</b>	<b>14 782</b>

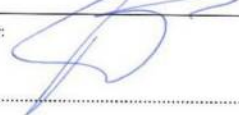
Sestaveno 31.03.2021  Odesláno dne 31.03.2021  E-mail: martapecenova@zasklem.com		Za sklem o. s. Pardubská 293, 763 12 Vizovice, ČR tel.: 725 113 867 e-mail: info@zasklem.com www.zasklem.com IČ: 22901531	Podpis odpovědné osoby:  ..... Odpovídá za údaje: Marta Pečeňová Telefon: 725113867
---	---	--	--

### Poznámka:

Stavy jednotlivých účtů uvedených v aktivech rozvahy se zjišťují jako rozdíly obrátů stran Má dáti a Dal. Podle výsledku tohoto výpočtu vstupují do aktiv s kladným nebo záporným znaménkem. Stavy jednotlivých účtů uvedených v pasivech rozvahy se zjišťují jako rozdíly obrátů stran Dal a Má dáti. Podle výsledku tohoto výpočtu vstupují zůstatky do pasiv s kladným nebo záporným znaménkem. Výjimku představují účty 336, 341, 342, 343, 345 a 373, které jsou v ROZVAZE uvedeny v aktivech i pasivech, přičemž rozdíly stran vstupuje:

- a) do aktiv kladně - jestliže převažuje stav obrátů strany Má dáti nad stavem obrátů strany Dal,
- b) do pasiv kladně - jestliže převažuje stav obrátů strany Dal nad stavem obrátů strany Má dáti.

Výčet položek  
podle vyhlášky č. 504/2002 Sb.

## VÝKAZ ZISKU A ZTRÁTY ve zkráceném rozsahu



ke dni ..... 31.12.2020 .....  
(v celých tisících Kč)

IČ
22901531

Název a sídlo účetní jednotky

Za sklem o.s.  
Pardubská 293  
Vizovice  
76312  
Česká republika

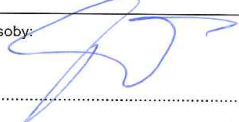
	Číslo řádku	Stav k rozvahovému dni		
		Hlavní činnost	Hospodářská činnost	Celkem
I.	Spotřebované nákupy a nakupované služby	24 882	0	24 882
III.	Osobní náklady	20 776	0	20 776
IV.	Daně a poplatky	30	0	30
V.	Ostatní náklady	916	0	916
VI.	Odpisy, prodaný majetek, tvorba a použití rezerv a opravných položek	135	0	135
VII.	Poskytnuté příspěvky	2	0	2
	Náklady celkem	46 741	0	46 741
I.	Provozní dotace	52 933	0	52 933
II.	Přijaté příspěvky	572	0	572
III.	Tržby za vlastní výkony a zboží	10	0	10
IV.	Ostatní výnosy	17	0	17
V.	Tržby z prodeje majetku	45	0	45
	Výnosy celkem	53 577	0	53 577
C.	Výsledek hospodaření před zdaněním	6 836	0	6 836
D.	Výsledek hospodaření po zdanění	6 836	0	6 836

Sestaveno dne: 31.03.2021		Ze sklem o. s. Pardubská 293, 763 12 Vizovice, ČR tel.: 725 113 867 e-mail: info@zasklem.com www.zasklem.com IČ: 22901531	Podpis odpovědné osoby: 
Odesláno dne: 31.03.2021			Odpovídá za údaje: Marta Pečeňová Telefon: 725113867
E-mail: martapecenova@zasklem.com			

## PARTNEŘI

ALBI	Ministerstvo práce a sociálních věcí
ARKO technology, a.s.	Ministerstvo zdravotnictví
AVONET	Nadace Agrofert
BALUS innovation	Nadace ČEZ
BB design s.r.o.	Nadace Naše dítě
BM plus, spol. s.r.o.	Nadace Život dětem
CREAM Real Estate, s. r. o.	Nadační fond CREDO
Česká spořitelna a.s.	Nadační fond Tesco
ČSOB Pomáhá regionům	NROS „Pomozte dětem“
ELSPET s.r.o.	Obec Načešice
ENAPO	Obec Tlumačov
FAMTOIS	Olomoucký kraj
Greiner packaging Slušovice s. r. o.	PODRAVKA
Harryservis – profesionální úklid	PORTÁL
HELLO	Potravinová banka ve Zlínském kraji, z. s.
Koloidní stříbro s. r. o.	PW interier
Konto Bariéry	RICOH
LGI podlahy s.r.o.	SIMACEK Facility Management Group
LINEA NIVNICE, a.s.	Statutární město Zlín
Město Bystřice pod Hostýnem	SUEZ
Město Fryšták	VINCENTKA a. s.
Město Holešov	VITAR
Město Chropyně	VLAJKY.eu
Město Kroměříž	Vodafone Czech Republic a. s.
Město Otrokovice	Ze stejný planety z.s.
Město Uherské Hradiště	Zlínský kraj
Město Vizovice	

## ZÁVĚREM

S poruchou autistického spektra (dále jen PAS) se podle epidemiologických průzkumů narodí každé 68. dítě. V České republice žije přibližně 200 tisíc lidí s PAS (zhruba 2% populace). PAS postihuje častěji chlapce než dívky a to v poměru 1:4.

Porucha autistického spektra není onemocnění, ale pervazivní (všepronikající) vývojová porucha. Nedá se vyléčit, je to celoživotní „Jinakost“. Pro neurotypického člověka (bez PAS) jsou záležitosti jako cestování MHD, umět se zapojit do hry na hřišti s vrstevníky, najít si své věci, nebo třeba ukončit aktivitu ve vymezeném čase, zcela běžné. Pro lidi s PAS někdy neřešitelné. A právě v takovýchto situacích „NEPOCHOPENÍ“ jsou pak tyto děti, ale i dospělí lidé, vyčleňováni ze školních nebo pracovních kolektivů a stávají se terčem posměchu, nebo dokonce i šikany.

Rok 2020 sebou přinesl spoustu změn a to hlavně kvůli koronavirové pandemii, která nás svými opatřeními zasáhla na jaře a poté opět na podzim a v zimě. Snažili jsme se naši činnost

nepřerušit a poskytovat ji v souladu se všemi aktuálními hygienickými nařízeními. Ze stran rodin bylo o naše sociální služby velký zájem také z důvodu izolace dětí a dospělých lidí s PAS (uzavřené školy, karanténní opatření). Loňský rok nás naučil mnohé, hlavně se nevzdávat ...

**LIDÉ S PAS NECHTĚJÍ BÝT SAMI, POUZE ČELÍ KAŽDODENNÍ VNITŘNÍ NEJISTOTĚ,  
CO PŘIJDE.**



**POKUD NÁS V NAŠÍ ČINNOSTI JAKKOLIV PODPOŘÍTE,**

**VĚŘTE, MÁ TO SMYSL!!!**

**DĚKUJEME VÁM.**